

2025

Plano de Atividades e Orçamento



Associação
Emília Conceição Babo

Associação Emília Conceição Babo
Rua 5 de Outubro, n.º 311
4605-378 Vila Meã
Telf. 255 730 110
aecbabo@sapo.pt

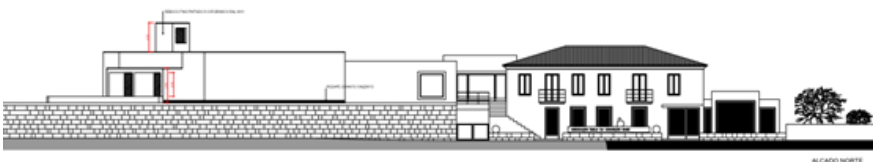

Índice

Estrutura de Rendimentos Previsional	3
Serviços Prestados.....	3
Subsídios, doações e legados à exploração	4
Outros Rendimentos e Ganhos	6
Estrutura de Gastos Previsional	7
Custo das Matérias Consumidas	7
Fornecimentos e Serviços Externos	7
Gastos com o Pessoal.....	9
Gastos de depreciações e amortizações	10
Custos e Perdas Financeiras	11
Quantificação	12
Orçamento de Investimentos/Desinvestimentos	13
Plano Financeiro Global	14
Plano de Atividades	16

A Direção da Associação Emília Conceição Babo de acordo com os estatutos em vigor vem por este meio submeter à apreciação, discussão e votação da Assembleia Geral o Plano de Atividades e Orçamento para o ano de 2025.



Rua António Nobre n.º 33 – Loja E
4605-023 Vila Meã
NIPC e n.º de Matrícula único: 509.085.237
E-mail: nunocunha1@sapo.pt

Nota Prévia

O presente orçamento é apresentando tendo como pressupostos o valor estimado no Orçamento de Estado para a **inflação** que se estima em 2025 de 2,30% e com base na atualização da **remuneração mínima garantida** dos 820 para os 870 euros à qual corresponde uma variação relativa de 6,1%.

Ao nível das receitas destacamos a continuidade do impacto positivo da medida governamental denominada **Gratuidade das Creches** que permite à AECB a dinamização da atividade nesta valência.

O impacto do aumento da capacidade da creche em 34 novos utentes implica um aumento das estimativas de algumas rubricas, nomeadamente; Gastos c/ Pessoal, géneros alimentares, eletricidade, limpeza higiene e conforto, águas, gás, etc...

Estamos certos da importância económico-social que o projeto da ampliação da creche vai provocar na região, através do aumento da resposta a uma necessidade há muito referenciada sem descorar o impacto económico da criação de 7 novos postos de trabalho.

Estrutura de Rendimentos Previsional

Serviços Prestados

A rubrica Vendas/Serviços Prestados é composta essencialmente por três grandes eixos:

- **quotas de utilizadores - creche**, estima-se que em 2025 esta valência permita uma receita de 0,00 euros, valor este estimado tendo como base o impacto da medida governamental denominada "**Gratuidade das Creches**" que legisla no sentido de as creches do setor social e solidário passarem a ser gratuitas para as crianças nascidas a partir de 1 de setembro de 2021, facto já verificado também no ultimo documento previsional;

- **quotas de utilizadores – centro de dia**, estima-se que em 2025 esta valência permita uma receita de 86.940,13 euros, valor este em linha com os valores já orçamentados nos exercícios económicos históricos;

- **quotas de utilizadores – Apoio Domiciliário**, estima-se que em 2025 esta valência permita uma receita de 116.509,72 euros, estimando-se um crescimento de 2,30 % tendo por base a atividade dos primeiros 10 meses de atividade de 2024;

- **quotizações e joias**, estima-se ainda que em 2025 sejam recebidos cerca de 781,98 euros de quotas e joias relativas a angariações de novos associados estimando-se uma taxa de crescimento de 2,30% face ao ano de 2023;

- são ainda estimadas outras receitas para o ano de 2025, especificamente, o rendimento obtido no valor de 1.231,74 euros da rubrica **mensalidades /cauções das ajudas técnicas** que correspondem à cedência (aluguer) de algum equipamento técnico, **serviços prestados no domicílio** no valor de 1.527,13 euros, e ainda, a receita obtida com o

transporte/transporte para consultas dos utentes da AECB no valor de 623,01 €, entre outras de valor residual;

71/72 - Vendas/Prestações de Serviços	2024	2025
711 - Vendas	874,56 €	894,67 €
7211 - Quotas dos utilizadores		
Creche	7 779,60 €	- €
Centro de Dia	84 985,46 €	86 940,13 €
Apoio Domiciliário	113 890,25 €	116 509,72 €
722 - Seguro Anual Creche	- €	- €
722 - Serviços Prestados no Domicílio	1 492,80 €	1 527,13 €
722 - Mensalidades/cauções - ajudas técnicas	1 204,04 €	1 231,74 €
722 - Transporte/transporte p/ consulta	609,00 €	623,01 €
722 - Anuidade Educa 4you	- €	- €
722 - Quotizações e joias	764,40 €	781,98 €
	211 600,11 €	208 508,38 €

Subsídios, doações e legados à exploração

A rubrica subsídios à exploração corresponde aos subsídios a receber de diversas entidades que passamos a referir:

- **Instituto de Segurança Social** - a esta entidade estão associados os subsídios com os acordos de cooperação relativos às três valências desenvolvidas pela AECB, conforme quadro seguinte:

Valências	nº de utentes	valor unitário do acordo de coop.	nº de meses	valor total
Creche Feliz	41	473,80 €	12	233 109,60 €
Creche Feliz Nova	34	473,80 €	12	193 310,40 €
C. Dia	30	170,95 €	12	61 542,00 €
Ap. Dom.	40	362,49 €	12	173 995,20 €
Comp. Def.	0	- €	12	- €
Compl. horário >11 hrs	1	921,53 €	12	11 058,36 €
Comp. Familiar Creche	0	- €	12	- €
Total				673 015,56 €

Conforme se pode constatar o valor dos subsídios estimados correspondem a 673.015,56 euros, sendo 426.420,00 euros relativos à

Creche (sendo que dos 426.420,00 euros estimados, 193.310,40 euros correspondem à receita estimada com a nova creche), 61.542,00 euros relativos ao Centro de Dia e 173.995,20 euros relativos ao Apoio Domiciliário.

À imagem dos anos anteriores esta rubrica contempla uma verba denominada **Complemento de Horário** no valor de 11.058,36 euros relativa ao facto de a AECB estar em funcionamento todos os dias da semana.

- **Donativos** - está prevista a angariação ao longo do ano de 2025 de 10.871,26 euros de donativos estimando-se que a sociedade civil (empresas e particulares) se associem ao novo projeto de ampliação da creche que vai permitir que todas as crianças da região possam beneficiar desta resposta social integralmente localizada na Vila de Vila Meã;

- **Donativos Freguesias** - à imagem do já verificado nos anos anteriores foi estimada a angariação de 5.500,00 euros de donativos atribuídos pelas freguesias da região fundamentando a nossa previsão com os fundamentos anteriormente utilizados;

- **Subsídios IEFP** - está prevista a contabilização de subsídios à exploração atribuídos à AECB pelo IEFP no valor de 22.000,00 euros, relativos à criação de seis dos sete postos de trabalho através do recurso a medidas financiadas pelo IEFP que participem parcialmente os gastos com a formação dos novos quadros a contratar.

75 - Subsídios, doações e legados à exploração	2024	2025
Doações e heranças		
Donativos	10 626,84 €	10 871,26 €
Freguesia de Vila Meã/Travanca/outras	1 500,00 €	5 500,00 €
IEFP/Segurança Social/município		
IEFP/Segurança Social - Apoios à Contratação	- €	22 000,00 €
Total	12 126,84 €	38 371,26 €

Outros Rendimentos e Ganhos

Na rubrica outros rendimentos e ganhos foram estimados alguns rendimentos inerentes à atividade normal da associação:

78 - Outros rendimentos e ganhos	2024	2025
Rendimentos suplementares		
Consignação de IRS/IVA		
- Valores de Consignação de IRS	4 601,34 €	4 707,17 €
- Benef. de 15% IVA Suportado	534,36 €	546,65 €
Reembolsos de IVA (Alimentação)	3 600,00 €	3 682,80 €
Reembolsos de IVA (obras)	39 469,78 €	- €
	48 205,48 €	8 936,62 €

- **Consignação de IRS/Reembolsos de IVA**, correspondente ao valor que se estima auferir com a consignação do IRS pelos mecenas aquando da entrega da MOD. 3 de IRS que se estima que corresponda em 2025 a cerca de 5.523,82 euros e do reembolso de IVA relativo à aquisição de bens alimentares no valor de 3.682,80 euros;

Estrutura de Gastos Previsional

Custo das Matérias Consumidas

Na rubrica **custo das matérias consumidas** foram estimados gastos no valor de 97.447,92 euros correspondentes aos diferentes géneros alimentares utilizados nas refeições dos utilizadores da AECB, estimando-se para esta rubrica um aumento na ordem dos 2,30% + 23,45%, por força do impacto da inflação e um aumento provocado pelos gastos incorridos com a entrada de novos 34 utentes na creche no período de setembro a dezembro, impacto este que se estima na ordem dos 23,45%.

61 - Custo das Merc. Vendidas e Matérias Consumidas	2024	2025
Matérias primas; subsidiárias e de consumo		
Géneros alimentares	77 162,42 €	97 447,92 €
	77 162,42 €	97 447,92 €

Fornecimentos e Serviços Externos

Na rubrica serviços especializados foram estimados gastos com **trabalhos especializados** no valor de 7.849,29 euros inerentes aos custos com a elaboração de vários serviços de índole técnico. Foram ainda estimados custos **de conservação e reparação** no valor de 26.070,20 euros, relacionados essencialmente com os gastos de conservação e reparação do parque automóvel da AECB, registando-se nesta rubrica um aumento significativo relativamente aos anos anteriores por força do impacto dos custos estimados com o reforço da capacidade da nova creche (certificações energéticas, etc...).

Para a rubrica outros estima-se o valor de 2.415,21 euros valor inferior ao ano de 2024 pelo facto de nesse ano se ter registado encargos com a construção da nova creche.

622 - Serviços especializados	2024	2025
Trabalhos especializados	7 672,81 €	7 849,29 €
Vigilância e Segurança	376,44 €	385,10 €
Conservação e reparação	23 167,33 €	26 070,20 €
Honorários	- €	- €
Outros	7 869,70 €	2 415,21 €
	39 086,28 €	36 719,79 €

Na rubrica **Materiais** está previsto o gasto de 3.204,90 euros em **Material de Escritório** inerentes à atividade normal da AECB, e cerca de 13.806,42 euros em **outros materiais/material didático**, valor este essencialmente destinado ao apoio à creche.

623 - Materiais	2024	2025
Ferramentas e utensílios de desgaste rápido	- €	- €
Material de escritório	3 132,84 €	3 204,90 €
Outro (Material Didático, jornais e revistas)	13 496,02 €	13 806,42 €
	16 628,86 €	17 011,32 €

A rubrica **energia e fluídos**¹ é responsável por gastos na ordem dos 68.581,06 euros, sendo:

- 27.188,03 euros relativos a consumos de **eletricidade**, estimando-se para esta rubrica um aumento de 2,30 % face ao ano de 2024;
- 20.899,72 euros relativos ao consumo de **combustíveis** pelas viaturas da AECB, estimando-se também para esta rubrica um aumento na ordem dos 2,30% face ao ano anterior;
- A rubrica **água**, tendo em consideração o histórico de custos já verificados em 2024 permite estimar para 2025 um gasto de 9.496,31 euros o qual corresponde um gasto mensal estimado de 792,00 €.
- É ainda estimado o gasto de 10.977,03 euros na rubrica **outros fluídos**, rubrica esta relacionada essencialmente com o consumo de gás que regista um aumento na ordem dos 2,30%.

¹ As rubricas que se estima que sofram impacto com o reforço da capacidade da creche sofreram a atualização da inflação de 2,30% e uma taxa de crescimento na ordem dos 10,00 a 23,45%, de acordo com a natureza da rubrica.

624 - Energia e fluidos	2024	2025
Eletricidade	21.528,36 €	27.188,03 €
Combustíveis	20.429,83 €	20.899,72 €
Água	8.072,00 €	9.496,31 €
Outros Fluidos	8.941,86 €	10.977,03 €
	58.972,06 €	68.561,08 €

A rubrica **serviços diversos** regista estimativas na ordem dos 26.237,37 euros com os seguintes gastos:

- **comunicação**, referente aos gastos com telefone, televisão, telemóvel e correios no valor de 1.973,22 euros;

- **seguros**, no valor de 7.884,37 euros correspondente aos seguros relativos essencialmente à frota automóvel e do edifício (rubrica atualizada por força da construção do novo edifício);

- **limpeza higiene e conforto**, no valor de 15.910,07 euros correspondente aos gastos com a limpeza de todo o edifício e com o serviço de lavandaria da AECB registando-se um aumento significativo nesta rubrica explicada pelo reforço das regras de higiene que os novos tempos exigem, pelo aumento do preço de aquisição dos vários produtos e pelo impacto do reforço da capacidade da creche.

626 - Serviços diversos	2024	2025
Rendas e alugueres	312,76 €	319,95 €
Comunicação	1 928,86 €	1 973,22 €
Seguros	6 165,68 €	7 884,37 €
Contencioso e notariado	144,00 €	149,76 €
Despesas de representação	- €	- €
Limpeza, higiene e conforto	13 523,80 €	15 910,07 €
	22 075,09 €	26 237,37 €

Gastos com o Pessoal

Para ao ano de 2025 estão previstas alterações significativas no número de funcionários da associação, estimando-se um aumento do n.º de colaboradores relativos à contratação de cinco novos auxiliares e duas

educadoras (o quadro de pessoal passa a contar a partir de janeiro com 34 colaboradores), e a atualização do salário mínimo nacional para o valor de 870,00 euros em vez dos atuais 820,00 euros, sendo certo que a atualização do salário mínimo terá um custo anual para a AECB na ordem dos 20.000,00 euros.

O **reforço do quadro de pessoal**, com os já referidos novos sete colaboradores implica um gasto estimado de 121.993,90 euros.

Tendo em consideração este cenário, estimam-se gastos com **remunerações** no valor de 40.257,00 euros mensais ao qual corresponde o valor anual de 483.077,98 euros.

Gastos correspondentes à taxa de 22,30% no valor de 101.143,47 euros referentes aos **encargos com a segurança social** dos trabalhadores.

Gastos com **seguro de acidentes de trabalho** no valor de 5.457,37 euros e **outros gastos** no valor de 3.121,76 euros, relacionados com vestuário e calçado e medicina do trabalho e higiene e segurança no trabalho.

63 - Gastos com o pessoal	2025
<i>Remunerações do pessoal - certas</i>	419 345,10 €
<i>Subsídio de Férias</i>	31 866,44 €
<i>Subsídio de Natal</i>	31 866,44 €
<i>Encargos s/ remunerações</i>	
Regime normal	101 143,47 €
Fundo de Garantia	
<i>Seguro de acidentes no trabalho</i>	5 457,37 €
<i>Outros gastos com o pessoal</i>	
Vestuário e Calçado	2 000,00 €
Medicina do Trabalho e Hig. Segurança	1 121,76 €
	592 800,58 €

Gastos de depreciações e amortizações

Calculadas conforme DR 25/2009 de 14/09 aplicando as taxas normais legais em vigor estimando-se o valor de 42.550,35 euros.

64 - Gastos de depreciação e de amortização	2024	2025
Ativos fixos tangíveis	27 550,35 €	42 550,35 €
	27 550,35 €	42 550,35 €

Custos e Perdas Financeiras

Para o ano de 2025 foram estimados juros de financiamentos obtidos no valor de 5.847,77 euros, relativos a um financiamento contraído junto do Banco Santander Totta no valor de 200.000,00 euros, com um prazo de financiamento de 84 meses e uma Taxa Anual Efetiva (TAE) de 2.195 % sem período de carência de capital com início em outubro de 2021, destinado a financiar a construção da nova creche.

69 - Gastos e Perdas de Financiamento	2024	2025
Juros de financiamentos Obtidos	3 017,59 €	5 847,77 €
	3 017,59 €	5 847,77 €

Quantificação

Orçamento de Rendimentos e Gastos

Descrição	2025
1. Rendimentos	
a) Vendas	894,67 €
b) Prestação de Serviços	207 613,71 €
c) Variações nos Inventários da Produção	- €
d) Trabalhos para a Própria Entidade	- €
e) Subsídios à Exploração	711 386,82 €
f) Reversões	- €
h) Ganhos por Aumentos de Justo Valor	- €
i) Outros Rendimentos e Ganhos	8 936,62 €
j) Juros, Dividendos e Outros Rendimentos Suplementares	- €
Total de Rendimentos	928 831,82 €
2. Gastos	
a) Custo Merc. Vendidas e Mat. Consum.	97 447,92 €
b) Fornecimentos Serviços Externos	149 517,05 €
c) Gastos com Pessoal	592 800,58 €
d) Gastos de Depreciação e Amortização	42 550,35 €
e) Perdas por Imparidade	- €
f) Perdas por Reduções de Justo Valor	- €
g) Provisões do Período	- €
h) Outros Gastos e Perdas	424,80 €
i) Gastos e Perdas de Financiamento	5 847,77 €
Total de Gastos	888 588,47 €
Resultado	40 243,35 €

As estimativas atrás efectuadas originam um **resultado líquido positivo** de 40.243,35 euros, resultantes de um total de rendimentos de 928.831,82 euros e um nível de gastos de 888.588,47 euros.

Os resultados líquidos positivos de 40.243,35 euros proporcionam **meios libertos líquidos** na ordem dos 82.793,70 euros, o que nos permite saber qual o resultado da associação sem o efeito das depreciações, ou seja, sem o efeito de um gasto não desembolsável.

Orçamento de Investimentos/Desinvestimentos

Orçamento de Investimentos

Descrição	2025
Investimentos	
Ativos Fixos Tangíveis	- €
Edifícios e Outras Construções	- €
Equipamento Básico	- €
Equipamento de Transporte	- €
Equipamento Administrativo	- €
Outros Ativos Fixos	- €
Ativos Intangíveis	
Propriedade Indust...	- €
Investimento em Curso	
Diversos	- €
Total dos Investimentos	- €

No que diz respeito a investimentos não estão previstos investimentos.

Plano Financeiro Global

Plano Financeiro Global

Descrição	2025
Atividade Corrente	
Receitas Correntes	928 831,82 €
Gastos Correntes *	846 038,12 €
Saldo	82 793,70 €
Investimento	
Inv estimento	- €
Desinv estimento	- €
Saldo	82 793,70 €
Correções Negativas	
Subsídios P/ Inv estimentos/Exploração	
Retenções na Fonte	- €
Outros Rendimentos e Ganhos	- €
Saldo	82 793,70 €
Correções Positivas	
Subsidio à Exploração	- €
Outros Gastos e Perdas	- €
Saldo	82 793,70 €
Pagamentos	
Pagamentos Leasing	- €
Amortização de Empréstimos M.L.P.	28 348,06 €
Amortização de Empréstimos C.P.	- €
Fornecedores (formação financiada)	- €
Acordos de pagamento	- €
Saldo	54 445,64 €
Recebimentos	
Dev edores Div ersos (Pares, IEFP)	- €
Pares 2.0 Alarg. Redes Equipamentos Sociais	100 000,00 €
Pares 2.0 Alarg. Redes Equipamentos Sociais/Municipio	- €
Empréstimos Contraídos	- €
Saldo	154 445,64 €
Saldo	
Inicial	170 000,00 €
Final	324 445,64 €

* - Os gastos correntes não incluem as amortizações/depreciações e as provisões

No mapa financeiro global podemos aferir que a atividade corrente da associação gera um saldo positivo de 82.793,70 euros.

Com a amortização do financiamento de longo prazo no valor de 28.348,06 euros ficamos com um saldo positivo de tesouraria na ordem dos 54.445,64 euros, se a esse valor adicionarmos os cerca de 100.000,00 euros a receber do PARES, e finalmente considerarmos o impacto do saldo de tesouraria que se espera que transite do exercício de 2024 para o exercício de 2025 no valor de 170.000,00 euros, estima-se que no final de 2025 o saldo final ronde os 324.445,64 euros, com a totalidade do investimento realizado com a construção da nova creche totalmente pago (fica pendente de pagamento o valor correspondente à garantia de obra retido junto da empresa Nunanda – Engenharia e Construções, Lda).

Este resultado apesar de francamente positivo tendo em conta a conjuntura atual é fundamental garantir o financiamento do novo projeto com recurso a capitais próprios diminuindo a exposição da AECSB a empréstimos bancários.

Plano de Atividades

Calendarização	Data	Descrição da Atividade	Objetivos	Valências
Janeiro	1 a 31	Comemorar as Janeiras e os Reis Cantar as janeiras	<ul style="list-style-type: none"> Promover as relações interpessoais e a sociabilização; Proporcionar momentos de diversão. 	<ul style="list-style-type: none"> Centro de Dia Creche Serviço de Apoio Domiciliário (SAD)
Janeiro	6	Dia de reis	<ul style="list-style-type: none"> Promover relações interpessoais e a socialização; Proporcionar momentos de convívio; Valorização da tradição; Estimulação da motricidade fina e da criatividade. 	<ul style="list-style-type: none"> Centro de Dia Creche
Fevereiro	03	Dia de São Brás: Visita à capela de São Brás e à sua respetiva festa.	<ul style="list-style-type: none"> Valorização da tradição e do convívio com a comunidade. 	<ul style="list-style-type: none"> Centro de Dia
Fevereiro	14	Dia dos namorados (prenda: porta-chaves)	<ul style="list-style-type: none"> Sensibilizar para os afetos o respeito e amizade Explorar diferentes formas de mostrar afeto, amizade e amor. Promover a criatividade ao mesmo tempo que se faz alusão ao dia e à importância que lhe é dada. Estimulação cognitiva. 	<ul style="list-style-type: none"> Creche Centro de Dia SAD
Fevereiro	16	Sessão de esclarecimento	<ul style="list-style-type: none"> Orientar os pais para a educação dos seus filhos; Avaliação do plano individual nº1; Plano individual nº2; 	<ul style="list-style-type: none"> Creche
Fevereiro	28	Carnaval Desfile de carnaval - Externato	<ul style="list-style-type: none"> Promover as relações interpessoais e a sociabilização; Proporcionar momentos de diversão. Vivenciar a época carnavalesca. 	<ul style="list-style-type: none"> Creche Centro de Dia SAD
Março	7	Dia internacional da mulher	<ul style="list-style-type: none"> Promover as relações interpessoais e a sociabilização Valorização do percurso historicamente feito pelas mulheres e fomento da autoestima das utentes. Estimulação cognitiva. 	<ul style="list-style-type: none"> Creche Centro de Dia
Março	19	Dia do pai	<ul style="list-style-type: none"> Promover as relações interpessoais e a sociabilização Envolver os pais nas atividades da creche Valorizar os laços familiares 	<ul style="list-style-type: none"> Centro de Dia SAD Creche

Março	21	Equinócio da Primavera/ Dia Mundial da Árvore	<ul style="list-style-type: none"> • Sensibilizar as crianças para as questões ambientais. • Preservar a natureza; • Conhecer os benefícios que a árvore oferece aos humanos. • Responsabilizar pela manutenção das plantações • Observar as modificações da natureza com a chegada da primavera • Sensibilizar a criança para a observação da transformação da natureza. 	<ul style="list-style-type: none"> • Centro de Dia • Creche
Abril	4	Dia Mundial da Atividade Física: Torneio de Boccia	<ul style="list-style-type: none"> • Promover o interesse pela atividade física; proporcionar um momento de lazer com os utentes do Centro Social e Paroquial do Divino Salvador de Real. 	<ul style="list-style-type: none"> • Centro de Dia
Abril	11	Dia da madrinha	<ul style="list-style-type: none"> • Fortalecer os laços familiares. 	<ul style="list-style-type: none"> • Creche
Abril	17	Comemoração da Páscoa	<ul style="list-style-type: none"> • Fortalecer os laços familiares • Promover a celebração desta quadra • Promover e valorizar as tradições da páscoa 	<ul style="list-style-type: none"> • Creche • Centro de Dia
Abril	24	Dia Maluco	<ul style="list-style-type: none"> • Promover as relações interpessoais e a sociabilização; • Proporcionar momentos de diversão; 	<ul style="list-style-type: none"> • Creche • Centro de Dia • SAD
Abril	30	Sessão de esclarecimento	<ul style="list-style-type: none"> • Orientar os pais para a educação dos seus filhos; 	<ul style="list-style-type: none"> • Creche
Maió	3	Caminhada	<ul style="list-style-type: none"> • Promover as relações interpessoais e a sociabilização com a comunidade 	
Maió	5	Dia da mãe	<ul style="list-style-type: none"> • Promover as relações interpessoais e a sociabilização • Envolver as mães nas atividades da creche • Sensibilizar para a relação mãe filho • Proporcionar momentos de convívio, comemoração e alegria • Fortalecer os laços familiares. 	<ul style="list-style-type: none"> • Creche • Centro de Dia • SAD
Junho	2 a 6	Semana da criança Dia Mundial da Criança	<ul style="list-style-type: none"> • Promover as relações interpessoais e a sociabilização; • Promover o convívio • Proporcionar momentos de alegria e diversão • Valorizar a criança como ser único e individual 	<ul style="list-style-type: none"> • Creche • Centro de Dia

Junho	A definir	Santos populares: Decoração Junina.	<ul style="list-style-type: none"> Promover a criatividade; Valorização das tradições. 	<ul style="list-style-type: none"> Centro de Dia SAD
Junho	21	Início do Verão: Placard de Verão	<ul style="list-style-type: none"> Promoção da criatividade e desenvolvimento da motricidade fina. 	<ul style="list-style-type: none"> Centro de Dia
Junho	A definir	Verão Canções, histórias e decoração. Ensaio para a festa de fim de ano	<ul style="list-style-type: none"> Compreender as transformações que ocorrem no verão 	<ul style="list-style-type: none"> Creche
Junho	A definir	Passeio a Fátima.	<ul style="list-style-type: none"> Proporcionar atividades de cariz religioso, bem como de Lazer e Convívio. 	<ul style="list-style-type: none"> Centro de Dia SAD
Julho	De 1 a 31	Férias de Verão	<ul style="list-style-type: none"> Proporcionar momentos de convívio e Promover o contato com o exterior. 	<ul style="list-style-type: none"> Centro de Dia; SAD
Julho	5	Festa fim de ano	<ul style="list-style-type: none"> Promover o envolvimento entre a Creche Partilha dos diferentes momentos vividos do ano letivo; Apresentação de canções e/ou dança; Entrega da capa dos trabalhos do ano Entrega dos diplomas aos finalistas; 	<ul style="list-style-type: none"> Centro de Dia Creche SAD
Julho	11	Reunião de pais	<ul style="list-style-type: none"> Avaliação do PI Renovação de matrículas 	<ul style="list-style-type: none"> Creche
Julho	25	Dia Mundial dos Avós	<ul style="list-style-type: none"> Promoção dum momento de lazer. Valorização do papel dos avós. 	<ul style="list-style-type: none"> Centro de Dia SAD
Agosto	De 1 a 31	Férias de Verão	<ul style="list-style-type: none"> Proporcionar momentos de convívio e promover o contato com o exterior. 	<ul style="list-style-type: none"> Centro de Dia; SAD
Agosto	1	Passeio fim de ano	<ul style="list-style-type: none"> Promover momentos de diversão e bem-estar entre crianças, pais e funcionários; 	<ul style="list-style-type: none"> Creche
Setembro	2	Receção aos alunos da Creche	<ul style="list-style-type: none"> Receber as crianças de uma forma acolhedora; Transmitir segurança aos pais e alunos à chegada; Receber os pais de forma a ir de encontro às suas dúvidas e expectativas. 	<ul style="list-style-type: none"> Creche

Setembro	A definir	Reunião de pais	<ul style="list-style-type: none"> • Fornecer informações sobre o funcionamento da creche; • Conhecer o pessoal docente e não docente; • Apresentação do plano anual de atividades; • Partilha do plano individual 	• Creche
Setembro	22	Placard de Outono: “As cores do Outono”.	<ul style="list-style-type: none"> • Promoção da criatividade e desenvolvimento da motricidade fina. 	• Centro de Dia
Outubro	1	Dia mundial do Idoso Comemoração do aniversário da AECB	<ul style="list-style-type: none"> • Incentivar as crianças na ajuda ao idoso; • Promover as relações interpessoais e a sociabilização; 	• Centro de Dia • Creche • SAD
Outubro	6	Dia mundial do animal	<ul style="list-style-type: none"> • Promover as relações interpessoais e a sociabilização; • Partilha de experiência e saberes; 	• Creche
Outubro	A definir	Outono	<ul style="list-style-type: none"> • Observar as modificações da natureza com a chegada do outono • Sensibilizar a criança para a observação da transformação da natureza. 	• Creche
Outubro/novembro	28 a 1	Concurso/exposição de abóboras/Feira de outono. Dia das Bruxas	<ul style="list-style-type: none"> • Proporcionar um ambiente característico do dia das bruxas; • Festejar o outono; • Incentivar a participação dos pais. 	• Creche
Outubro	31	Dia das Bruxas: Decoração Halloween / Pão por Deus: “Barraca do Pão por Deus”.	<ul style="list-style-type: none"> • Fomentar a criatividade e promover o convívio entre os utentes. • Promover valores como: Solidariedade, Partilha, Respeito e Empatia; • Incentivar as relações interpessoais com a Comunidade e as suas problemáticas. 	• Centro de Dia
Novembro	11	Magusto/Dia de S. Martinho	<ul style="list-style-type: none"> • Promover as relações interpessoais e a sociabilização; • Reviver a tradição do Magusto • Conhecer a lenda de S. Martinho; • Incentivar as crianças a partilhar • Permitir o contacto com o fruto da época - castanha 	• Centro de Dia • Creche • SAD
Novembro	20	Dia Nacional do pijama	<ul style="list-style-type: none"> • Participar numa iniciativa nacional e educativa; • Sensibilizar as crianças para a solidariedade; 	• Centro de Dia • Creche • SAD
Dezembro		Início da época natalícia	<ul style="list-style-type: none"> • Festejar o Natal e a sua importância nas nossas vidas com toda a comunidade 	• Centro de Dia • Creche

		Calendário do advento	<ul style="list-style-type: none"> • Sensibilização das famílias para este gesto; • Recolha de objetos para a campanha com tema/destinatários a designar • Valorizar e promover o interesse e conhecimento nas tradições natalícias da comunidade; 	
Dezembro	6	Festa de Natal	<ul style="list-style-type: none"> • Promoção da confraternização Natalícia e valorização da tradição. 	<ul style="list-style-type: none"> • Centro de Dia • Creche • SAD
Dezembro	22	Solstício de Inverno	<ul style="list-style-type: none"> • Promover a criatividade; • Observar as modificações da natureza com a chegada do inverno • Sensibilizar para a observação da transformação da natureza. 	<ul style="list-style-type: none"> • Centro de Dia • Creche
A definir		Formação dos colaboradores	<ul style="list-style-type: none"> • Dotar todos os colaboradores de formação adequada ao seu posto de trabalho; • Melhoria contínua dos serviços a prestar. 	<ul style="list-style-type: none"> • Centro de Dia • Creche • SAD